

SEPREV

Serviço de Previdência e Assistência Social dos Funcionários Municipais de Indaiatuba

SEPREV - Rua dos Ipês, 125 - Jd. Pompéia - Indaiatuba - SP - 13345-060
Fone: (19) 3825-4600 / www.seprev.sp.gov.br



Fechamento autorizado. Pode ser aberto pela ECT

INFORMATIVO

Abril de 2011 / ano 3 / número 11

MEDICINA PREVENTIVA

Fique atento ao calendário de PALESTRAS



Página 7



Página 3

Cuidador de idosos, uma profissão que vai além do trabalho



Página 6

Entenda o que é a auditoria médica e hospitalar



Página 4

Recadastramento

ATINGINDO A MAIORIDADE COM RESPONSABILIDADE



José Donizete Angarten



Antonio Corrêa

O SEPREV completou, no dia 5 de fevereiro, 18 anos de atividade, período este dedicado a atender os servidores com qualidade e excelência e, por isso, vem se renovando, como a vida, a cada dia e aumentando, cada vez mais, a responsabilidade dos seus dirigentes (Conselhos Administrativo e Fiscal, e Diretoria Executiva), na condução dos rumos da Previdência e da Assistência Médica oferecidas aos servidores ativos, aposentados, pensionistas e seus dependentes.

Nesta edição todos terão a oportunidade de tomar conhecimento de toda movimentação que gira em torno do funcionamento do SEPREV. Vocês saberão como estão as reservas financeiras do Fundo Previdenciário e do Fundo de Assistência à Saúde, o Superavit da

Avaliação Atuarial, e informações atuais sobre assuntos da Previdência e da Saúde.

Aproveitamos também para explicar um pouco como funciona a auditoria médica, com uma entrevista com o médico Antonio Todesco Ferraz. Outro assunto abordado nesta edição é uma profissão não muito conhecida, mas que tem muito valor, o cuidador de idosos. Conversamos com um médico especialista em Geriatria, que contou um pouco do dia a dia desses profissionais que cuidam de nossos idosos.

Também, é com muita satisfação que registramos a visita de vários Institutos de Previdência Municipais já existentes e outros que estão em fase de criação, colaborando em dirimir muitas dúvidas que surgem nesse período. Tivemos a honra de receber visitas das cidades de Itu, Americana, Tatui, Vinhedo, Jundiá e Taboão da Serra, estas duas últimas que vieram especialmente para conhecer nossa sede própria, já que também pretendem construir as suas.

Boa leitura!

José Donizete Angarten - Presidente do Conselho Administrativo do SEPREV

Antonio Corrêa - Superintendente do SEPREV

COMUNICADO

No dia 7 de abril foi realizado o Dia Nacional de Paralisação do Atendimento aos Planos de Saúde, movimento que buscou mobilizar os planos de saúde e a população em geral sobre as reivindicações da classe médica.

A proposta mínima pleiteada pela APM (Associação Paulista de Medicina) de Indaiatuba foi de R\$ 55 para consultas e R\$ 0,42 CH (Coeficiente de Honorários) para procedimentos médicos.

O SEPREV, compartilhando das reivindicações da classe médica, reajustou o valor da consulta para R\$ 50 e aceitou o reajuste de CH para procedimentos em R\$ 0,42. Os valores oferecidos foram fixados após estudo do impacto

financeiro que estes reajustes representariam na reserva financeira do Fundo de Assistência à Saúde.

Vale ressaltar que o SEPREV não é uma operadora ou seguradora de plano de saúde que visa lucro, mas sim uma entidade pública que administra o sistema de assistência à saúde aos servidores municipais e aos seus dependentes, mediante contribuição assistencial mensal, e não é vinculado à ANS (Agência Nacional de Saúde).

O SEPREV manterá o seu empenho na realização de estudos técnicos e financeiros para o equilíbrio da reserva financeira do Fundo de Assistência à Saúde, a fim de que possa atender, no que for possível, às reivindicações da classe médica.

CONSELHO ADMINISTRATIVO E FISCAL 2011



Conselho Administrativo

Waldemar Batista Junior
José Donizete Angarten
Carlos Roberto Machado
Clotilde Martins Carmona
Osni Carlos Wulf
Cleuton de Oliveira Sanches
Luiz Falceti

Conselho Fiscal

Ivana Perini Zoppi
Elson Vagno Oliveira Melo
Vani Rosa Moreira Rieder
Romeu Sergio Colan
Jaciera Lages Dutra Lima
José Ovídio Bigueti (ausente)



CUIDADOR DE IDOSOS, UMA PROFISSÃO QUE VAI ALÉM DO TRABALHO

Quem nunca ouviu falar sobre o trabalho realizado pelo cuidador de idosos não imagina a importância que ele tem. O cuidador de idoso é um profissional que trabalha desde assistência física até atenção psicológica, passando pelos cuidados com a higiene pessoal e necessidades do dia a dia do idoso. “Este trabalho vai muito além do cuidado, ele envolve vínculos afetivos e permite ao profissional compartilhar a história de cada idoso, por isso é que este profissional tem que colocar sua experiência de vida no trabalho e toda afetividade que gostaria que tivessem com ele”, lembra o médico especialista em Geriatria, José Nuncio Mammana.

A confiança do idoso em relação ao cuidador está diretamente ligada a todos estes fatores, uma vez que a dependência e a carência afetiva normalmente fazem parte deste cotidiano. “É imprescindível que o cuidador atenda alguns requisitos básicos que vão desde o amor ao próximo, como o dom de ser paciente e compreensivo”, complementa.

Este profissional sempre existiu, fosse um parente, um vizinho ou até um estranho dedicando seu tempo a ajudar um idoso dando apoio e proteção. Hoje, com o aumento da longevidade e da mudança so-

cial a institucionalização se faz necessária, com isso nasceu a profissão do cuidador, legalizada e efetivada. Atualmente existem cursos de formação técnica. “Apenas isso não é o suficiente, pois nada substitui a afetividade”, lembra o médico.

Segundo as cuidadoras Marcela Dias e Elizete Tofanelo dos Santos, do Veda Residencial para Idosos, localizada no distrito de Sousas (Campinas), ser cuidador é uma doação em que o amor prevalece acima de qualquer situação individual. Não é apenas cuidar do corpo e sim cuidar de toda uma existência de vida. No Veda esta tarefa é multiprofissional e seu principal objetivo é viabilizar uma melhor qualidade de vida, além de estimular o idoso a pensar, refletir e desenvolver atividades cerebrais. Todos os profissionais envolvidos: arteterapeuta, naturólogo, fisioterapeuta, cuidadores, médicos e toda a equipe de apoio participam do trabalho. “Vale dizer que hoje trabalhamos também com a vivência, lidando com os idosos durante o dia, já que eles retornam para suas casas à noite”, afirmam as cuidadoras.

Conheça um pouco mais sobre a profissão de cuidador de idoso assistindo a matéria veiculada pela EPTV no site <http://eptv.globo.com>.



O trabalho do cuidador de idosos envolve vínculos afetivos e permite ao profissional compartilhar cada história

ORIENTAÇÕES AUXÍLIO-DOENÇA

INCAPACIDADE PARA O TRABALHO

O auxílio-doença é um benefício previdenciário que, para ser concedido, pressupõe a incapacidade temporária do segurado para o trabalho. Portanto, durante o período de gozo de auxílio-doença, não é permitido o exercício de atividade fora do serviço público municipal.

Lembramos que, em caso de comprovada realização de atividade durante o afastamento por auxílio-doença, existe a previsão de aplicação de multa e suspensão do benefício.

PRORROGAÇÃO DO BENEFÍCIO

Havendo necessidade de prorrogação do auxílio-doença, é importante respeitar o prazo para apresentar novo relatório médico requerendo a prorrogação, que é até o último dia do benefício anteriormente concedido.

No momento da apresentação do relatório, que deve ser feito pelo próprio segurado ou por um fa-

miliar, já é agendada a perícia médica.

PERÍCIA MÉDICA

Também é importante o comparecimento na perícia, no dia e horário agendados. O segurado não pode faltar à perícia, com exceção dos casos de comprovada impossibilidade de comparecimento.

Os médicos peritos vêm até o SEPREV, especialmente para a realização de um número previamente determinado de perícias.

As faltas prejudicam o agendamento e atendimento aos segurados.



RECADASTRAMENTO

LEMBRE-SE

Aposentados e Pensionistas

Os aposentados e pensionistas devem fazer seu recadastramento pessoalmente no SEPREV, no mês de seu aniversário.

O aposentado ou pensionista que deixa de se

recadastrar no mês do aniversário tem seu benefício suspenso até a regularização.

Caso esteja impossibilitado de se locomover, o segurado ou algum responsável deve comunicar o SEPREV e solicitar o recadastramento domiciliar.

RESUMO DAS DESPESAS MENSAIS 2010 APOSENTADORIAS/PENSÕES

2010	APOSENTADORIAS		PENSÕES		TOTAL
	QUANT. APOSENTADOS	VALOR	QUANT. PENSIONISTAS	VALOR	
JAN	272	294.576,34	135	143.611,59	438.187,93
FEV	279	300.434,09	139	157.165,68	457.599,77
MAR	278	305.290,66	143	156.159,35	461.450,01
ABR	292	318.053,79	141	153.031,29	471.085,08
MAI	296	313.781,01	144	156.860,38	470.641,39
JUN	298	318.253,53	145	159.475,81	477.729,34
JUL	302	340.795,86	145	174.483,83	515.279,69
AGO	306	328.199,93	147	165.553,46	493.753,39
SET	311	330.550,13	148	165.717,72	496.267,85
OUT	312	328.785,42	150	167.976,27	496.761,69
NOV	313	327.773,93	151	166.926,97	494.700,90
13º	318	313.093,86	151	159.701,06	472.794,92
DEZ	317	359.449,38	151	181.248,44	540.697,82
TOTAL		4.179.037,93		2.107.911,85	6.286.949,78

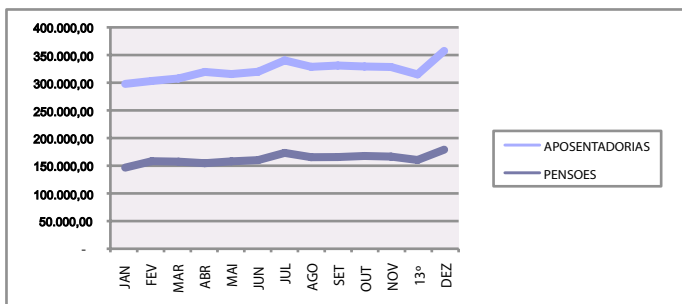

RESUMO DAS DESPESAS MENSAIS 2010 AUXÍLIO-DOENÇA/SALÁRIO-MATERNIDADE

2010	AUXÍLIO-DOENÇA		SALÁRIO-MATERNIDADE		TOTAL
	QUANT. AFASTADOS	VALOR	QUANT. AFASTADAS	VALOR	
JAN	144	162.147,19	27	47.013,90	209.161,09
FEV	132	170.696,62	26	37.878,68	208.575,30
MAR	141	172.065,58	29	45.965,42	218.031,00
ABR	142	215.237,36	32	50.734,66	265.972,02
MAI	159	187.621,55	29	48.176,86	235.798,41
JUN	150	178.856,48	32	51.403,14	230.259,62
JUL	136	170.437,07	28	48.418,34	218.855,41
AGO	140	176.803,17	32	51.482,12	228.285,29
SET	143	176.445,65	35	59.322,24	235.767,89
OUT	152	192.448,17	38	59.529,03	251.977,20
NOV (c/13º)	134	288.895,71	34	66.546,17	355.441,88
DEZ	127	162.012,03	31	63.218,32	225.230,35
TOTAL		2.253.666,58		629.688,88	2.883.355,46

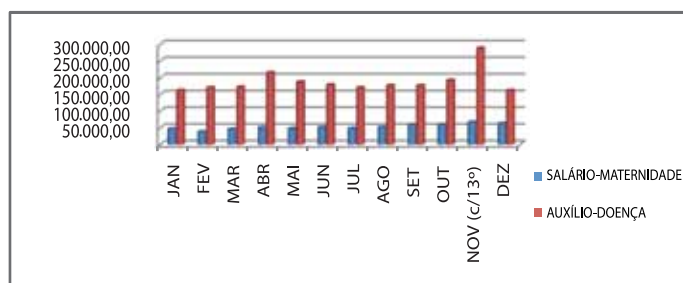

SEGURADOS QUE NECESSITAM REALIZAR O RECADASTRAMENTO DE DEPENDENTES NO 2º QUADRIMESTRE DE 2011

Maio	Junho	Julho	Agosto
ADENILSON SANTOS NOVAES	ANDERSON SANTOS PEREIRA	ADENILSON SANTOS NOVAES	ALESSANDRA DE FATIMA OLIVEIRA
ADRIANA LAUREANO DO CARMO	ANDRE LUIZ BENTO DA SILVA	ALEXANDRA CARLA DE FATIMA BONETTI	ANA MARIA PIRANGI
ADELMA ALVES BARBOSA	ANDREA GALVAO DOS SANTOS	ANDREIA APARECIDA SANTOS	ANA PAULA DA SILVA IV
ALAN KARDEC VALIM	ANDREA MITSUKO SETO YAMAMOTO	ANGELA LUCARELLI	ANGELA CRISTINA DE MORAES
ANDRE HENRIQUE LINO	ANIZIA CECEL	APARECIDA DE JESUS MENDES	BENEDITA GASTALDELI DE ALMEIDA
ANDREA CRISTIANE BENTO	BRAZ BRANDIMARTE NETO	BENEDITO APARECIDO BATISTA	CELSON LOPES SECCO
ARNALDO DOS SANTOS	CARLOS ALBERTO SILVA	CARLOS MASSATOSHI TANIBE	CELY MARTINS DE SOUSA
CARLOS EDUARDO LANZONI FERREIRA	CHARTON HESTON TEIXEIRA BRESSANE	CARLOS TEIXEIRA VILLALPANDO	CRISTIAN WELLINGTON RAMOS
CASSIA CRISTINA DA COSTA	CRISTIANO LUIS IHMES	CLAUDIA ROBERTA SOLIANI	DENI JORGE LIMA
CINTIA FERNANDA MAGALHAES	DANIEL BUENO	CRISTIANO DE BARROS	EDSON COSSA
CLAUDETE APARECIDA CARLETTI	DANIEL CHRYSIAN CORREA	DOMINGOS ALVES DO NASCIMENTO	ELAINE DA ROCHA FERREIRA
CLAUDINEI DOS SANTOS BARBOSA	EDSON BASTOS LIMA	EURIDES DO CARMO SILVA	ELDIR BANDEIRA ROCHA
DAVI FERREIRA COSTA	ELISABETE REGINA DOS SANTOS	EVA PEREIRA DE SOUSA	ELIANE CRISTINA TORRES
DERESOLINO GONCALVES	ELISANGELA STOCCO	GIOVANNI PIETRO ANGELIERI BELOTO	JANE MARY BALDINI
EDIVALDO GILBERTO PEREIRA	ELISEU JOSE CAVALLINI	IDALINA DE QUEIROZ MATOS	JOSE CARLOS DE LIMA
ELISANGELA DA COSTA LARANGEIRA	FILIPPE DE OLIVEIRA MAIA	ISABEL CRISTINA FERREIRA	JULIANA CARLETTI CLEMENTE DOS SANTOS
FERNANDO CARLOS AMANCIO	GILBERTO HONORATO	IZABEL CISCATI PEREIRA	KATIA PROENCA DA SILVA
GIANE BERNADETE PAVARINA	IDALINA DE GODOY	JACIMARA MARTINS SIQUEIRA MIRANDA	LUIS CARLOS TAVARES
HITALA MAISANO DOURADO	IVANILIO FREITAS MARQUES	JORGE HERCULANO	MARCIA MARIA DE MORAIS
JANAINA DE FATIMA PEREIRA DE SOUSA	IVANETE ELIAS DE SOUZA SILVA	LEO DOMINGOS	MARIA DO ROSARIO MARQUES
JANICE LEME DA SILVA ADABO	JIMENA GENOVEVA ZOPPI	LUIZ EDUARDO DA SILVA ALVES	MARIA JOSE PEREIRA DA SILVA
JOCELINO DOS SANTOS	JOAO FERREIRA NETO	MANOEL ANTONIO DE MACEDO	MARIANGELA GOMES CARNEIRO
JOSE APARECIDO BORGES	JORGE LUIS LEPINSK	MARCELO ROSA DE SOUZA	MARISA DE FATIMA DE BARROS
JOSE BENEDITO MOREIRA	JOSAFÁ MENEZES DE LIMA	MARCIA HELENA DE ALMEIDA	MARISA DONIZETE DA SILVA
JULIANO SANTE	LEANDRO MARCOS JACINTO DA SILVA	MAURO DE SOUZA CAMPOS	MIRIAM FERREIRA DE MIRANDA
LUCIENE PEREIRA ARTEM	LUCIANA ANTONIA ROVESTA	MILTON SALLES GARCIA	MONICA RIBEIRO MARTINS
LUIZ RODRIGO ZEFERINO DE OLIVEIRA	LUCIANA APARECIDA SCHIAVE DUARTE	NILSON ALCIDES GASPAR	ODENIR ALVES DE FRANCA
LUZIA COELHO PAIXAO	LUZIA LEME	RICARDO JOSE GONCALVES SILVA	PAULO JOSE MILEZI
MAGALY LEITE DE LIMA	MARCO AURELIO DOS SANTOS	SANDRA FERREIRA DE PAULA	PEDRO DA SILVA
MANOEL PIRES RIBEIRO	MARCOS BATISTA	SILVIA CRISTIANA QUERIQUELLI	PEDRO MIGUEL
MARIA DOLORES DE OLIVEIRA	MARIA PRESTELLO PEREIRA DE SA	SILVIO FERNANDES DE SOUZA	ROBERTA DE LIMA SILVA PESSOA
MARIA ENIR FARIAS ROZADO	MAURICIO GUIMARAES	SIVANEI EDSON DA SILVA	SEBASTIAO ALVES DE JESUS
MARIA HELENA CORNETTA	NILZA CRISTINA DE OLIVEIRA LEITE	SUELI ANTONIA DE SIQUEIRA	SIMONE CRISTINA DA SILVA SANTOS
MARTA RIBEIRO DA SILVA	ODAIR DOS SANTOS CANTARIN	TANIA MAZETO SIQUEIRA	SUELENA MARIA GONCALVES
NEIDE CAMILO NOGUEIRA	ODETE DO NASCIMENTO BRAGA	VALQUIRIA ARTHUZO	VANESSA CRISTINA SAMPAIO
NILZA CRISTINA DE OLIVEIRA LEITE	OTONIEL RAFAEL DA SILVA	VALQUIRIA PAZINI DA SILVA	VIVIANE MARTINATTI DE FREITAS
ODENIR ALVES DE FRANCA	PAULO CESAR STOCO		WALDAIR ALVES
PATRICIA CATARINA MANFRIN	PEDRO MIGUEL		
PAULO SERGIO MARIGO	PEDRO SERGIO PAPINI		
REINALDO PIRES DE MORAIS	PRISCILA AUGUSTA CAFE		
RENATO APARECIDO RODRIGUES	RAIMUNDO MIGUEL DE ALMEIDA		
RODRIGO AUGUSTO REZENDE	REDENCION GAVIRA QUINTERO		
ROSANA APARECIDA RODRIGUES	ROGERIO CLEMENTINO MUNIZ		
SANDRO GONCALVES MONTEIRO	ROSELENE ALVES CORDEIRO		
SEBASTIAO CUSTODIO	SANDRO REGINALDO DE SAO JOSE		
SEBASTIAO FRANCISCO REZENDE	SENIR ALMEIDA RAMOS SOUZA		
SEBASTIAO PAULINO CORREA	SIDNEY RIBEIRO DE OLIVEIRA		
SERGIO APARECIDO ANTONIO	TANIA MARIA TOEWE		
SILVIA CRISTINA DE OLIVEIRA ROSSI	VALDIRENE APARECIDA CORAL		
SONIA LIBMAN	VALERIA MARIA DOS SANTOS		
SONIA MARIA PAULETTO	VALTER MONARO		
VAGNER ROBERTO MURGIA			
VIVIANE APARECIDA MARCANDELE			
WALMIR PEDRO DA SILVA			
WILSON BISPO DOS SANTOS			
WILSON BISPO DOS SANTOS			
WILSON SILVA			
YARA APARECIDA NORONHA			
ZENILDA PEREIRA DA SILVA			

O cadastramento deve ser realizado por todo segurado que tem como dependente, seu companheiro(a), enteado(a), pai, mãe ou pessoa designada, devendo ser feito no mês de aniversário do dependente.

Vale lembrar que pai e mãe inscritos como extraordinários não precisam ser cadastrados.

CANCELAMENTO DE CONSULTAS

A queixa mais comum entre os médicos que atendem os pacientes de convênios é de que os pacientes agendam a consulta e não comparecem na data e horário agendado. Não se esqueça de desmarcar a consulta com antecedência, permitindo assim que outro paciente, que necessite, possa utilizar este horário.

Lembre-se

Sempre que for a um especialista, lembre-se de levar os exames realizados anteriormente, assim você agiliza o diagnóstico médico e evita aumentos nos custos da assistência à saúde. Guarde os exames por pelo menos um ano.

CUIDE BEM DE SEU PLANO DE ASSISTÊNCIA À SAÚDE

✓ E oriente seus dependentes a fazerem o mesmo. Denuncie qualquer tipo de irregularidade imediatamente ao SEPREV e nunca empreste seu cartão, isso é fraude, e pode levar você a perder seu plano de assistência à saúde.

O atendimento da assistência médica sempre será prestado com a apresentação do cartão SEPREV e documento de identidade com foto.

✓ Ser excluído do SEPREV, por exoneração, maioria ou perda da dependência econômica, não desobrigará o segurado de saldar os débitos que por ventura tenha contraído com o SEPREV.

✓ O segurado não deve pagar nenhum procedimento diretamente ao prestador credenciado. Comunique o fato

ao SEPREV que irá esclarecer o segurado sobre o assunto.

✓ O retorno do médico será marcado dentro de 30 dias, a contar da data da consulta.

Quando, por motivo razoável, o retorno não puder ser marcado dentro do prazo, que é de 30 dias, ele poderá ser agendado pelo médico para data posterior a este prazo sem necessidade de uma nova guia.

O segurado que faltar ao retorno marcado sem comunicar com 24 horas de antecedência perderá o direito ao retorno.

O segurado que demorar injustificadamente para realizar os exames que lhe foram solicitados também perderá o direito de retorno gratuito (edital de credenciamento nº03/06).

ENTENDA O QUE É A AUDITORIA MÉDICA E HOSPITALAR

Implantada há poucas décadas no Brasil, a auditoria médica é uma ferramenta que permite a realização de uma avaliação independente e de assessoramento na administração do plano de saúde e que tem como principal função proteger o paciente.

No SEPREV a auditoria é realizada duas vezes por semana, pela E&E Administração e Consultoria em Planos de Saúde, através de seu médico auditor. Além da auditoria médica, existe uma equipe responsável pela auditoria hospitalar.

O primeiro passo da auditoria é analisar o pedido médico encaminhando para sua avaliação. De acordo com o auditor do SEPREV, o médico Antonio Todesco Ferraz, diferentes fatores são analisados, entre eles a necessidade real de um exame ou cirurgia. "O trabalho do auditor é checar a pertinência do procedimento e avaliar se ele é necessário ou não para o paciente", lembra.

No caso de cirurgias eletivas, não é muito diferente. Os critérios utilizados pela auditoria hospitalar incluem avaliação da necessidade real da cirurgia, por exemplo,

no caso de um implante, o médico auditor precisa analisar a opção de prótese sugerida pelo especialista.

Normalmente o retorno do auditor médico, aprovando ou não o procedimento, se dá em até 24 horas, exceto em caso de procedimentos duvidosos.

"Quando uma solicitação gera dúvidas, nosso trabalho se intensifica. É preciso realizar uma pesquisa mais complexa sobre o medicamento ou o material em questão", afirma o médico auditor.

Formado há 37 anos em medicina com pós graduação em auditoria médica, o médico auditor do SEPREV, Antonio Todesco Ferraz, foi perito pelo INSS por 30 anos e atua exclusivamente como auditor médico.

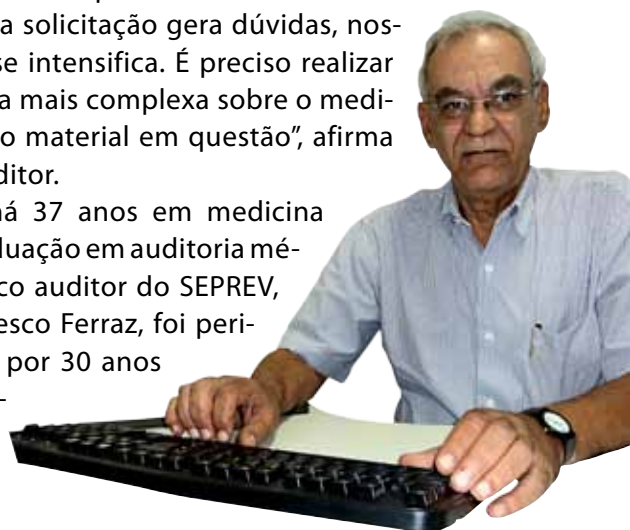

Médico auditor. Antonio Todesco Ferraz

MEDICINA PREVENTIVA É TEMA DE PALESTRAS PROMOVIDAS PELO SEPREV

O SEPREV está elaborando um calendário de palestras, que terá início ainda este semestre, com profissionais especializados, voltadas à medicina preventiva, focando, inicialmente, orientações aos segurados afastados por auxílio-doença.

A primeira palestra será ministrada pelo médico especialista em Pneumologia e Cirurgia Torácica, Alberto Silva, terá como tema “Como chegar bem aos 115 anos” e acontecerá no dia 18 de maio, às 15h, na sede do SEPREV. As próximas palestras estão programadas para acontecer em 14 de julho, 15 de setembro e 24 de novembro, com temas a serem definidos posteriormente.

Para a palestra do dia 18 de maio, o servidor interessado, que estiver em auxílio-doença, poderá inscrever-se pelo telefone (19) 3825-4600 - ramais 4612/4615, ou pelos e-mails eunice@seprev.com.br / contato@seprev.com.br.



SEPREV - EVOLUÇÃO DAS RECEITAS & DESPESAS DO FAS - FUNDO DE ASSISTÊNCIA À SAÚDE ÚLTIMOS 12 MESES

	RECEITAS	DESPESAS	DÉFICIT/SUPERAVIT
março-10	957.571,21	1.040.831,82	(83.260,61)
abril-10	954.653,46	1.059.414,49	(104.761,03)
maio-10	970.408,01	1.165.012,96	(194.604,95)
junho-10	959.756,96	1.209.243,34	(249.486,38)
julho-10	1.007.292,24	1.353.212,89	(345.920,65)
agosto-10	1.114.780,08	1.311.738,48	(196.958,40)
setembro-10	865.360,60	1.243.293,95	(377.933,35)
outubro-10	992.849,12	1.443.143,83	(450.294,71)
novembro-10	983.919,96	1.262.295,40	(278.375,44)
dezembro-10	1.247.429,79	1.159.822,43	87.607,36
janeiro-11	2.308.966,70	1.250.749,21	1.058.217,49
fevereiro-11	1.322.715,55	1.231.093,08	91.622,47
TOTAIS	13.685.703,68	14.729.851,88	(1.044.148,20)

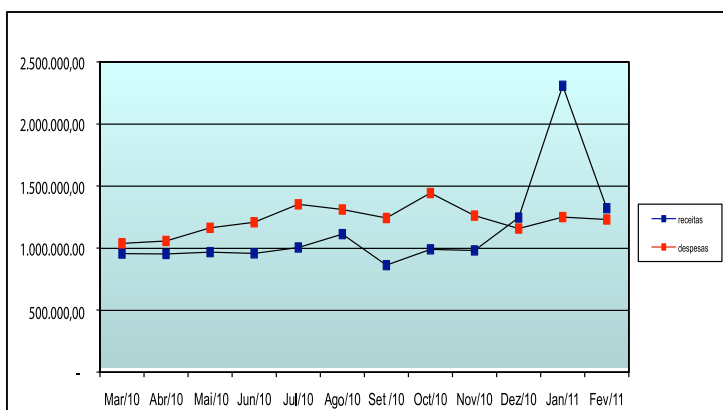

COMPOSIÇÃO DAS RECEITAS	CONTRIBUIÇÕES SOCIAIS RENDIMENTOS DE APLICAÇÕES OUTRAS RECEITAS	COMPOSIÇÃO DAS DESPESAS	ASSISTÊNCIA MÉDICA ADMINISTRATIVAS
-------------------------	---	-------------------------	---------------------------------------

NOVOS CREDENCIADOS

Larriany Maria Falsin Giglio

Pessoa Jurídica: Larriany Maria Falsin Giglio
Rua Ademir De Barros, 53 - Centro
(19) 3885-8850

Especialidade credenciada: Psiquiatria

Carlos Tadayuki Oshikata

Pessoa Jurídica: Cliniti Clínica De Fisioterapia E Trat. Int. S/S
Av. Eng. Fábio Roberto Barnabé, 1980 - Jd. Esplanada
(19) 3894-4045 - (19) 3875-4504 - (19) 3312-0805

Especialidade credenciada: Ginecologia E Obstetrícia

Paulo Sergio Cossi

Pessoa Jurídica: Cliniti Clínica De Fisioterapia E Trat. Int. S/S
Av. Eng. Fábio Roberto Barnabé, 1980 - Jd. Esplanada
(19) 3894-4045 - (19) 3875-4504 - (19) 3312-0805

Especialidades credenciadas: Ginecologia E Obstetrícia / Ultrassonografia

Sonia Maria Manfredi Cossi

Pessoa Jurídica: Cliniti Clínica De Fisioterapia E Trat. Int. S/S
Av. Eng. Fábio Roberto Barnabé, 1980 - Jd. Esplanada

(19) 3894-4045 (19) 3875-4504 (19) 3312-0805

Especialidade credenciada: Dermatologia

Andreza De Oliveira Rocha Munhos Bandeira

Pessoa Jurídica: Cliniti - Clínica De Fisioterapia E Trat. Int. S/S
Av. Eng. Fábio Roberto Barnabé, 1980 - Jd. Esplanada
(19) 3894-4045 (19) 3875-4504 (19) 3312-0805

Especialidade credenciada: Terapia Ocupacional.

Henrique Vergueiro Da Silva

Pessoa Jurídica: Vera Spadella Clinica Medica Ltda
Rua Humaita, 594 - Centro - (19) 3934-5015

Especialidade credenciada: Ginecologia E Obstetrícia

Haiquel Abjaude Sabino

Pessoa Jurídica: Plena - Cooperativa De Saúde Integral
Rua 9 De Julho, 835 - Centro

Especialidade credenciada: Fisioterapia.

Jose Wilson Amaro Lozon

Pessoa Jurídica: Ums - Unidade Médica De Saúde Ltda.
Rua Argentina, 13 - Mario Costa - Vila Castelo Branco

(19) 3875-7362

Especialidades credenciadas: Clínica Médica, Geriatria.

Regina Pini Greco

Pessoa Jurídica: Plena - Cooperativa De Saude Integral
Rua Humaita, 34 - Centro
(19) 3318-2034

Especialidade credenciada: Psicologia.

Guilherme De Rossi

Rua Dom Pedro I, 78 - Cidade Nova I
(19) 3312-0868 (19) 3312-0533

Especialidade credenciada: Cardiologia.

INFORMAÇÕES DOS CREDENCIADOS:

Desde março deste ano, os atendimentos da psiquiatria Karina Barbi serão restritos a crianças e adolescentes de até 17 anos.

O clínico geral Antônio Russo Neto solicitou afastamento temporário em 9 de fevereiro e não há previsão de retorno.

Consulte a lista completa no site www.seprev.sp.gov.br

Avaliação atuarial

A Avaliação Atuarial do exercício de 2010 foi realizada com base nos dados de outubro e concluída em dezembro de 2010. Pelo décimo ano consecutivo o resultado foi superavitário, apresentando a seguinte situação:

- **Ativo Real Ajustado - R\$ 365.944.000,00**
- **Provisão Matemática - R\$ 336.435.756,19**
- **Superavit Técnico - R\$ 29.508.243,81**

Mesmo com o superavit, a avaliação apontou que para suportar o custo dos benefícios previdenciários (aposentadorias, pensões, auxílio-doença e salário-maternidade) será necessária uma contribuição para o Fundo Previdenciário de 25,97% sobre a folha salarial dos servidores ativos. Hoje a contribuição total é de 23,32%, sendo: 12,32% dos órgãos empregadores (patronal) e 11% dos servidores.



ANO RESULTADO

2001 - R\$ 2.031.858,33	2006 - R\$ 25.716.463,34
2002 - R\$ 27.099.221,16	2007 - R\$ 24.459.879,43
2003 - R\$ 15.579.257,68	2008 - R\$ 9.699.947,16
2004 - R\$ 21.885.257,52	2009 - R\$ 21.746.905,00
2005 - R\$ 37.324.341,12	2010 - R\$ 29.508.243,81

Evolução das reservas financeiras em 2010

O ano de 2010 começou com a inflação em alta, obrigando o governo a elevar a taxa básica de juros (Selic) de 8,75% para 10,75% ao ano. Os reflexos desse cenário impactaram diretamente nos resultados da carteira de investimentos do SEPREV. O primeiro semestre iniciou com baixa rentabilidade e uma meta atuarial elevada.

No segundo semestre, quando a elevação da taxa de juros começou a produzir efeitos e fez a inflação ceder, o quadro se inverteu, a rentabilidade dos ativos melhorou e a meta atuarial caiu significativamente, permitindo assim que a meta anual fosse alcançada.

Outro fator determinante para a boa performance em 2010 foi a migração dos recursos investidos em renda fixa, dos tradicionais fundos DI, para a 'nova família' de fundos indexados ao IMA (Índices de Mercado Anbima), que proporcionaram rendimentos muito acima da meta atuarial e compensaram a baixa rentabilidade do segmento de renda variável (fundos de ações) que tiveram

muita volatilidade durante todo o período e encerraram o ano com poucos ganhos.

Em 2010 as reservas do FUNPREV (Fundo Previdenciário) evoluíram 18,03%, encerrando o ano com um total de R\$ 342.799.839,48. Já a reserva do FAS (Fundo de Assistência à Saúde) teve uma redução de 47,14%, encerrando o ano em R\$ 2.289.231,69, conforme detalhado nos quadros abaixo:

	FUNPREV	F A S	TOTAL
31.12.09	290.446.298,36	4.330.475,39	294.776.773,75
29.01.10	292.877.430,59	4.860.383,27	297.737.813,86
26.02.10	297.369.124,15	4.913.293,47	302.282.417,62
31.03.10	303.620.033,09	4.656.517,58	308.276.550,67
30.04.10	305.054.779,15	4.385.758,75	309.440.537,90
31.05.10	304.354.063,43	4.137.433,54	308.491.496,97
30.06.10	307.189.046,93	3.824.245,26	311.013.292,19
30.07.10	315.865.226,48	3.478.325,14	319.343.551,62
31.08.10	320.465.243,60	3.289.790,17	323.755.033,77
30.09.10	326.681.914,98	2.908.094,76	329.590.009,74
29.10.10	333.723.462,46	2.430.722,68	336.154.185,14
30.11.10	336.145.521,99	2.165.078,35	338.310.600,34
31.12.10	342.799.839,48	2.289.231,69	345.089.071,17
Varição	52.353.541,12	-2.041.243,70	50.312.297,42



SEPREV

Serviço de Previdência e Assistência Social dos Funcionários Municipais de Indaiatuba

EXPEDIENTE

Tiragem: 6000 exemplares
 Jornalista Responsável: Samanta De Martino - MTB 28421
 Diagramação e impressão: Lance Comunicação Integrada
 SEPREV - Serviço de Previdência e Assistência Social dos Funcionários Municipais de Indaiatuba
 Rua dos Ipês, 125 - Jardim Pompéia - Indaiatuba - SP - 13345-060
www.seprev.sp.gov.br | e-mail: contato@seprev.com.br | Tel.: 19 3825 4600